Общественно-политическая газета Карачаево-Черкесии

День Республики

Газета издается с 4 июля 1918 года

Интернет-версия издания: www.denresp.ru

Цена в розницу свободная.

№ 164 (19461) 2016 г. Вторник 25 октября

Для мобилизации доходов в бюджет Карачаево-Черкесии

Состоялось очередное заседание комиссии по мобилизации доходов в бюджет республики при Правительстве Карачаево-Черкесской Республики. В заседании приняли участие премьер-министр КЧР Аслан Озов, члены Правительства.

На заседании были рассмотрены итоги проведенных мероприятий по вовлечению в налогообложение объектов недвижимого имущества и земельных участков, по которым отсутствуют сведения о кадастровой стоимости. Принято решение о завершении до 1 ноября текущего года работы по уточнению категорий и видов разрешенного использования земельных участков органами местного самоуправления, уточнению площади объектов недвижимости и иных характеристик, отсутствие которых препятствует вовлечению их в налогообложение организациями технической инвентаризации и представлении недостающих сведений в ФГБУ «Кадастровая палата» по КЧР.

Кроме того, рассмотрены результаты работы по переходу на электронный похозяйственный учет в муниципальных образованиях республики. Вице-премьер Карачаево-Черкесии Вячеслав Косенков отметил необходимость активизации работы по эффективному использованию электронного похозяйственного учета в целях выявления скрытой налоговой базы и вовлечению неучтенных объектов недвижимости и земельных участков в налоговый оборот.

На заседании были подведены итоги корректировки органами местного самоуправления ставок земельного налога, связанной с необходимостью недопущения необоснованного роста налоговых платежей, в результате актуализации кадастровой стоимости земель населенных пунктов с 1 января 2016 года.

Участники заседания обсудили меры, направленные на улучшение собираемости имущественных налогов, в особенности транспортного налога. Управлению ФССП по КЧР совместно с Управлением ФНС по КЧР рекомендовано проводить ежемесячные рейдовые мероприятия с применением аппаратно-программного комплекса «Дорожный пристав» во всех городах и районах республики.

Улучшить демографическую ситуацию

Заместитель председателя Правительства РФ Ольга Голодец провела совещание в режиме видеоконференции по вопросу, посвященному результатам анализа показателей демографической ситуации в январе–августе 2016 года в разрезе субъектов Российской Федерации и принятии необходимых мер по ее улучшению.

На повестку дня был также вынесен вопрос о рейтинге лучших российских врачей-терапевтов. От Карачаево-Черкесии в совещании приняли участие заместитель председателя Правительства КЧР Джанибек Суюнов, министр здравоохранения КЧР Казим Шаманов.

В Карачаево-Черкесии в целях снижения младенческой смертности проводится ряд определенных мероприятий. Усилен также контроль за маршрутизацией беременных с высокой степенью риска акушерской и перинатальной патологии, за выполнением клинических рекомендаций и стандартов лечения. Кроме того, проводится работа по повышению профессионального уровня врачей-специалистов УЗИ-диагностики, неонатологов, педиатров, акушеров-гинекологов, проведено тестирование по вопросам знаний клинических рекомендаций и протоколов.

Пресс-служба Главы и ПРавительства КЧР.

19 октября 90-летний юбилей отметил аул Адыге-Хабль. В праздничном мероприятии, прошедшем на центральной площади районного центра, приняли участие председатель Правительства КЧР Аслан Озов, члены Правительства КЧР, депутаты Народного Собрания (Парламента) КЧР, представители общественных организаций, старейшины, жители аула и гости. Старт народным гуляньям дали школьники Адыге-Хабльской средней школы, представившие массовый флешмоб.

Вслед за событием

Адыге-Хаблю - 90 лет

ОТ ИМЕНИ руководителя Карачаево-Черкесской Республики Рашида Темрезова жителей аула-юбиляра поздравил председатель Правительства Карачаево-Черкесской Республики Аслан Озов.

- Дорогие земляки, поздравляю вас с этим прекрасным праздником. История аула Адыге-Хабля большая и созидательная. На протяжении девяноста лет аул Адыге-Хабль и Адыге-Хабльский район динамично развивались: здесь выращивались хорошие урожаи, развивались промышленность и социальная сфера, были построены школа, больница, прекрасный Дворец культуры, - сказал он.

Аслан Анатольевич также отметил, что в Адыге-Хабле живут замечательные, трудолюбивые люди - представители разных национальностей, которых объединяет любовь к родной земле, уважение к традициям разных народов. От имени Главы республики и Правительства А. Озов подарил аулу компьютер.

- Сегодня каждый из вас может гордиться историей своего родного аула, - сказал, обращаясь к жителям, глава администрации Адыге-Хабльского муниципального района Солтан Карданов, - так как вы своим трудом внесли и вносите вклад в его развитие. От всей души желаю всем жителям аула Адыге-Хабля крепкого здоровья, мира, добра, семейного счастья, изобилия!

Из исторической справки: первые переселенцы из аула Хабеза появились на территории современного Адыге-Хабля в 1925 году. В 1926 году, убедившись, что здесь достаточно плодородных земель, они основали населенный пункт, который назвали Мамтуф, что означало «земля мамонтов». Уже к концу 1926-го года сюда переселилось около сотни семей. Позже аул переименовали в Адыге-Хабль, что с черкесского языка переводится как «черкесское селение».

В 1936 году в аул Адыге-Хабль был перенесён административный центр Икон-Халкского района Черкесской автономной области, но уже в 1955 году Икон-Халкский район был упразднён. В 1957 году аул стал административным центром новообразованного Адыге-Хабльского района Карачаево-Черкесской автономной области.

Ныне аул является одним из центров пищевой промышленности республики. Население Адыге-Хабля составляет более 4-х тысяч человек. За 90 лет аул кардинально обновился и разросся. Уже к 40-м годам прошлого столетия в населённом пункте действовали больницы и школы.

Окончание на 2-й стр.

Долги придется возвращать

Лидером по количеству задолжавших предприятиям топливно-энергетического комплекса является город Черкесск. Не отстают от него Усть-Джегутинский, Зеленчукский, Карачаевский и Прикубанский районы. Об этом представителям СМИ республики рассказал руководитель Управления ФССП России по КЧР- главный судебный пристав республики Марат Урусов на брифинге в минувший четверг.

Брифинг

«К СОЖАЛЕНИЮ приходится констатировать, - говорил Марат Магомедович, - что оплачивать долги за потребленные энергоресурсы спешат далеко не все пользователи услуг. Более того, в нынешнем году их стало значительно больше. Так, если в прошлом году количество исполнительных производств о взыскании задолженности за теплоэнергию было 2975, то в нынешнем оно возросло до 3545. За газоснабжение в 2015 году мы работали по 2875 исполнительным производствам, в этом году число должников выросло до 3357. Увеличилось с 759 до 1198 число исполнительных производств о взыскании задолженности за электроэнергию».

Взыскание долгов в пользу предприятий ТЭК, продолжал Урусов, находится на особом контроле в управлении, Правительстве республики. На днях прошло расширенное заседание Правительства КЧР, на котором перед каждым ведомством были поставлены задачи, определены меры для их выполнения.

- Управлением в данном направлении проделана определенная работа, - отметил главный судебный пристав республики. - Общая сумма, перечисленная организациям с начала года, превысила 86 миллионов рублей, из которых в рамках неоконченных исполнительных производств частично произведены взыскания на сумму около 33 миллионов рублей. В целом в течение 9 месяцев окончено и прекращено 2404 исполнительных производства на сумму 109 миллионов рублей, из них исполнено 1690 производств. 57 должников привлечены к административной ответственности. В рамках 670 производств вынесены постановления о временном ограничении выезда должников за пределы Российской Федерации.

Окончание на 2-й стр.

Коротко

■ Благодаря участию Карачаево-Черкесии в ФЦП «Устойчивое развитие сельских территорий на 2014 - 2017 годы и на период до 2020 года» в скором времени в а. Хурзуке начнется строительство нового современного Дома культуры. Земля для этого уже выделена, проходит процесс привязки проекта к местности. Новый ДК будет представлять собой одноэтажное здание площадью 600 кв. метров. Здесь разместятся сцена и зрительный зал на 300 мест, библиотека с читальным залом, отдельные кабинеты для занятий детских кружков и секций.

■ В КЧГУ состоялась встреча студентов исторического факультета с представителями мусульманского и христианского духовенства. Речь шла о противодействии террористической и экстремистской деятельности в студенческой среде. Раисимам Абазинского района республики Анзор Апсов и настоятель Пантелеимоновского храма г. Карачаевска иерей Алексий не только довольно убедительно раскрыли сущность террористических и экстремистских организаций, но и рассказали о способах их агитации и вовлечения молодежи в свои ряды, а также о том, как противостоять этой глобальной угрозе.

В шаговой доступности

В Черкесске на территории парка культуры и отдыха «Зеленый остров» при поддержке Общественной палаты РФ и федерального проекта «Трезвая Россия» состоялось открытие спортивной площадки для занятий уличным фитнесом. В церемонии открытия приняли участие юные спортсмены и почетные гости, в числе которых член Общественной палаты РФ, руководитель федерального проекта «Трезвая Россия» Султан Хамзаев, председатель Общественной палаты КЧР Вера Молдованова, первый заместитель мэра города Черкесска Руслан Урусов и другие представители министерств и ведомств.

На спортивном меридиане

НОВЫЙ спортивный объект оборудован на «Зеленом острове» рядом с площадкой для пляжных видов спорта. По словам куратора проекта «Трезвая Россия» Султана Хамзаева, площадка для воркаута (воркаут - это любительский вид спорта, включает в себя выполнение различных упражнений на уличных спортплощадках, а именно на турниках, брусьях, шведских стенках, горизонтальных лестницах и прочих конструкциях или вообще без их использования, прямо на земле) призвана дать толчок развитию дворового и уличного спорта в республике.

- Первая и основная цель проекта – это, безусловно, популяризация норм здорового образа жизни. Мы принципиально выступаем за развитие спорта в шаговой доступности, дворового спорта в малых городах и селах нашей страны. Ведь ни для кого не секрет, что многие наши спортивные уникумы в основном развивались во дворах, и это правильно. Сегодня, к сожалению, у нас очень слабая инфраструктура, что мы и пытаемся изменить. Спорт должен быть на расстоянии вытянутой руки и должен быть бесплатным, - считает член Общественной палаты РФ, руководитель федерального проекта «Трезвая Россия» Султан Хамзаев.

Султан Султанович подчеркнул, что создание подобных площадок является одним из самых эффективных способов профилактики алкоголизма, наркомании и табакокурения. В рамках реализации своих программ активистами проекта «Трезвая Россия» уже открыто более 20 уличных площадок для занятий спортом в различных регионах страны.

В Карачаево-Черкесии это уже второй спортивный объект подобного рода. Первая площадка для уличного спорта была оборудована на территории Покровского парка республиканской столицы около года назад.

Окончание на 3-й стр.

Факты и события

В МИРЕ

Армия Сирии заявила о готовности сбивать самолеты ВВС Турции в случае, если они вторгнутся в воздушное пространство страны. Об этом сообщает сирийское Министерство обороны на своем официальном сайте.

■ В России скоро может появиться новый вид вкладов - безотзывные. С таких вкладов нельзя частично или полностью снять средства до истечения установленного в договоре срока. Идею ввести такой инструмент поддерживает Банк России.

В РОССИИ

■ Россия лидирует по экспорту кориандра и имеет шансы к концу года захватить до трети мирового рынка, передает ТАСС со ссылкой на пресс-службу Российского экспортного центра (РЭЦ).

В СКФО

■ В нальчикском государственном издательстве «Эльбрус» вышла книга «О русском учителе». Она посвящена роли русских учителей в становлении образования в Кабардино-Балкарии. В сборник вошли лучшие работы по итогам конкурса, три года подряд проводившегося в КБГУ ко Дню славянской письменности и культуры.

■ В Тырныаузе - самом высокогорном городе России - впервые почти за 30 лет пройдет рок-фестиваль «Миражи».

В РЕСПУБЛИКЕ

■ 19 октября районная библиотека Абазинского муниципального района приняла участие в IV Межрегиональной акции «День лермонтовской поэзии в библиотеке», объявленной Пензенской областной библиотекой для детей и юношества. Для ребят был проведен познавательный час «Я рождён с душою пылкой», в ходе которого они узнали много интересного о жизни и творчестве великого поэта, читали любимые лермонтовские стихи. Кроме того, в библиотеке оформлена книжная выставка «Великий сын России», посвященная творчеству М. Лермонтова.

ВНИМАНИЮ ЧИТАТЕЛЕЙ!

В редакции существует льготная подписка на газету «День республики»!

ПОЛУЧЕНИЕ ГАЗЕТЫ ПО АДРЕСУ:

г. Черкесск, пл. Кирова, 23, Дом печати, 1-й этаж.

УЧРЕДИТЕЛИ - Народное Собрание КЧР, Правительство КЧР.

Адрес редакции и издателя: 369000, г. Черкесск, пл. Кирова, 23, Дом печати, 2-й этаж. Тел.: 8 (8782) 26-36-01. Реклама: 8 (8782) 26-36-34.

dr-09@mail.ru, Интернет-версия www.denresp.ru

Перепечатка публикаций возможна с разрешения редакции, ссылка на «День республики» обязательна.

За доставку газеты отвечает Управление федеральной почтовой связи КЧР. Тел. 8 (8782) 20-04-13 - отдел доставки.

Тираж 3787

Адыге-Хаблю - 90 лет

Окончание. Начало на 1-й стр.

Позже здесь появился один из крупнейших в регионе кирпичных заводов, обеспечивавший население рабочими местами. Сегодня аул обеспечен необходимыми инженерными сетями, динамично развивается инфраструктура.

По поручению Главы Карачаево-Черкесии Рашида Темрезова к 90-летнему юбилею Адыге-Хабля в райцентре проводится реконструкция центрального парка, асфальтируются центральные улицы. Сделать свой родной аул красивее решили и сами жители аула, приняв участие в масштабной акции и посадив в честь юбилейной даты хвойные деревья в сквере у Дворца культуры.

- Я люблю свой аул, я здесь родилась и выросла, здесь растут мои дети. В Адыге-Хабле очень отзывчивые и добрые люди, которые, независимо от национальной принадлежности, живут в мире и согласии. Своему родному аулу я хочу пожелать с каждым годом становиться еще прекрасней, долголетия и процветания, - сказала жительница аула Марина Каримова.

Тем временем на центральной площади народные гулянья набирали обороты. Для гостей и жителей районного центра работали национальные дворы. Адыге-Хабль является одним из самых многонациональных аулов республики, поэтому гости праздника смогли познакомиться с культурой, традициями, бытом и кухней абазин, ногайцев, карачаевцев, русских, черкесов и греков. Каждая диаспора показала небольшие театрализованные сценки из жизни своего народа, а после этого всех желающих угощали национальными блюдами.

Жительница села Спарта Галина Гаврилова с вдохновением рассказывала о том, как готовить традиционный сырный пирог тирапита сфолята, греческие салаты, макаронную запеканку пастицио с соусом болоньезе, а также традиционные греческие мясные блюда.

Уроженец Адыге-Хабля Хамид Дохов - ровесник аула. В этом году в торжественной обстановке юбиляру вручили поздравление Президента Российской Федерации Владимира Путина. Всю свою жизнь Хамид Ибрагимович посвятил сельскому хозяйству – поднимал целину, работал в колхозе и совхозе. Родному аулу в этот знаменательный день Х. Дохов пожелал стабильности и процветания.

Немало теплых слов и поздравлений прозвучало в адрес аула Адыге-Хабля от гостей. Перед собравшимися выступили представители соседних муниципальных районов: глава администрации Прикубанского района Хусейн Казиев, и.о. главы администрации Ногайского района Аслан Бесакаев, глава Адыге-Хабльского сельского поселения Руслан Гергов, другие.

А в это время на спортивных площадках состязались за право назваться сильнейшими борцы и боксеры, футболисты и легкоатлеты.

Для самых маленьких жителей аула школьники Адыге-Хабля подготовили театрализованное представление.

Праздничное мероприятие продолжилось концертом с участием творческих коллективов района и республики, которые представили свои лучшие вокальные и хореографические номера. Завершился юбилей аула красочным фейерверком.

Раиса АРНАУТОВА.
Фото автора.

ДОЛГИ ПРИДЕТСЯ ВОЗВРАЩАТЬ

Окончание. Начало на 1-й стр.

Журналисты поинтересовались, был ли упрощен вопрос с оплатой долга тем, кто выезжает за границу. Как пояснил Урусов, вопрос этот пока еще в стадии рассмотрения в Госдуме. Так что тем, кто хочет отправиться покататься на лыжах в Австрию или Швейцарию на зимних каникулах, следует погасить все долги, иначе отдых может не состояться.

- Какие меры применяют судебные приставы к должникам? - спросили журналисты.

- Это и обращение взыскания на денежные средства, находящиеся на счетах должника, и запрет на совершение регистрационных действий в отношении транспортных средств, - ответил Урусов.

В числе мероприятий, направленных на снижение задолженности, руководитель ведомства назвал регулярные выезды сотрудников управления по адресам неплательщиков, аресты имущества должников и т.д. К особо провинившимся могут применяться меры административной ответственности, к примеру штраф в размере от 30 до 100 тысяч рублей.

Еще одно из приоритетных направлений деятельности службы судебных приставов - пополнение бюджетов различных уровней, в том числе и через исполнение требований исполнительных производств. С начала года окончено более 5 тысяч исполнительных производств данной категории на сумму 382,6 миллиона рублей. В рамках 1233 исполнительных производств на сумму 14,2 миллиона рублей копии исполнительных документов направлены в организации для удержания задолженности из заработной платы должника. Произведено 163 ареста имущества должника на сумму 8,7 миллиона рублей.

Таким образом, общая сумма, перечисленная в бюджет в результате деятельности судебных приставов-исполнителей с начала года составила свыше 167 миллионов рублей.

- Помимо этого, - продолжал Урусов, - в ходе очередного заседания комиссии по мобилизации доходов в бюджет республики при Правительстве КЧР Управлению ФССП России по КЧР совместно с Управлением ФНС России по КЧР было рекомендовано проводить ежемесячные рейдовые мероприятия с применением аппаратно-программного комплекса «Дорожный пристав» во всех городах и районах республики. Пользуясь случаем, хотел бы призвать должников не откладывать визит к судебному приставу-исполнителю, в любом случае долги придется возвращать.

Полина СЕМЕНЧЕНКО.

Газовики Карачаево-Черкесии приняли участие в заседании межведомственной комиссии по урегулированию задолженности за топливно-энергетические ресурсы

ЗАМЕСТИТЕЛЬ генерального директора – директор филиала ООО «Газпром межрегионгаз Пятигорск» в Карачаево-Черкесии Гузер Хашукаев и постоянный член комиссии - начальник финансово–экономического отдела филиала Эльза Мичба приняли участие в заседании республиканской межведомственной комиссиипо урегулированию задолженности за потребленные топливно-энергетические ресурсы, прошедшем под руководством председателя Правительства региона Аслана Озова. Повестка дня - текущее состояние дел по расчётам за потреблённые газ и электроэнергию.

В ВЫСТУПЛЕНИИ руководства филиала была приведена статистика задолженности за газ различных категорий потребителей по состоянию на 1 сентября 2016 года: размер просроченной дебиторской задолженности составляет порядка 1 млрд 810 млн рублей. Из них: население задолжало компании 1 млрд 138 млн рублей, теплоснабжающие предприятия – 295,35 млн рублей, бюджетная сфера – 60,47 млн рублей.

Компанией прилагаются все возможные усилия по снижению задолженности за потребленный газ среди промышленных потребителей. Так, в сентябре текущего года в офисе филиала под руководством директора филиала было проведено совещание с участием руководителей крупных должников – теплоснабжающих организаций – КЧ РГУП «Теплоэнерго», ОАО «Карачаевск – Теплоэнерго», ОАО «Тепловые сети». В общей сумме размер просроченной дебиторской задолженности трех предприятий на тот момент составлял порядка 274,727 млн рублей. Данным предприятиям были предложены компромиссные решения выхода из сложившейся ситуации, но вместе с тем им было сообщено о возможных негативных последствиях в рамках правового поля в случае невыполнения достигнутых договоренностей.

На сегодняшний день ОАО «Карачаевск – Теплоэнерго» своевременно погашает задолженность в соответствии с графиком, а в отношении ОАО «Тепловые сети» продлено конкурсное производство.

КЧ РГУП «Теплоэнерго» просрочило сроки оплаты по графику погашения просроченной дебиторской задолженности за предъявленный природный газ проблемных предприятий Карачаево-Черкесской Республики, утвержденному в феврале 2016 года Главой Карачаево-Черкесской Республики Р. Б. Темрезовым и генеральным директором ООО «Газпром межрегионгаз» К. Г. Селезневым более чем на 40 млн рублей. Исходя из этого, в сентябре текущего года юридической службой филиала направлен пакет документов в судебные органы для возбуждения искового производства в отношении КЧ РГУП «Теплоэнерго», так как задолженность данного предприятия превысила 100 млн рублей.

В отношении абонентов – физических лиц также проводится планомерная работа по снижению задолженности за потребленный энергоресурс. В частности, с главами муниципальных районов и городских округов достигнута договоренность о проведении разъяснительной работы среди неплательщиков, имеющих задолженность свыше 500 тыс. рублей. В регулярном режиме, при неоплате двух сроков подряд, газовиками рассылаются уведомления о возможном предстоящем отключении от сети газоснабжения в связи с неоплатой, проводятся рейды по неплательщикам, ведется информационно-разъяснительная работа через средства массовой информации региона и в районах республики.

По итогам заседания комиссии были даны протокольные поручения. Так, филиалу ООО «Газпром межрегионгаз Пятигорск» рекомендовано проработать вопрос 100%-ного оснащения приборами учета газа населения республики.

Также в рамках работы межведомственной комиссии службе судебных приставов было рекомендовано активизировать работу по обеспечению реального взыскания задолженности с юридических и физических лиц за потребленные топливно-энергетические ресурсы и ежемесячно предоставлять председателю Правительства КЧР – председателю комиссии информацию о результатах работы.

Министерству строительства и жилищно-коммунального хозяйства КЧР было поручено принять необходимые меры по 100%-ному погашению имеющейся задолженности и безусловному выполнению договоров реструктуризации задолженности теплоснабжающими организациями.

По окончании заседания межведомственной комиссии Гузер Хашукаев прокомментировал итоги: «Благодаря нашим совместным с правительством и органами власти республики усилиям, направленным на повышение сбора платежей за газ, в 2016 году республика получила существенный прирост финансирования «Газпрома» по программе газификации региона. Нам важно, чтобы и жители Карачаево-Черкесии, и руководители теплоснабжающих предприятий, потребляющих природный газ, понимали, что от их своевременной и полной оплаты за потреблённый газ зависит состояние и развитие газовых сетей и энергообеспечение всех категорий потребителей».

*** Пресс-служба филиала ООО «Газпром межрегионгаз Пятигорск» в КЧР.**

В прокуратуре КЧР

СКРЫВАЛИ ДОХОДЫ, ЗАНИМАЛИСЬ БИЗНЕСОМ

ОРГАНАМИ прокуратуры республики во исполнение Национального плана противодействия коррупции на 2016-2017 годы, утвержденного указом Президента Российской Федерации от 01.04.2016 № 147, проделана определенная положительная работа. За 9 месяцев текущего года органами прокуратуры выявлено около 6 тыс. нарушений законодательства о противодействии коррупции. Внесено более 1900 актов прокурорского реагирования, по результатам рассмотрения которых к дисциплинарной и административной ответственности привлечено более 670 должностных лиц.

Отмечается стабильная динамика увеличения числа выявляемых прокурорами правонарушений в сферах государственной и муниципальной службы, бюджета, контрактной системы, государственной и муниципальной собственности.

Нарушения законодательства о противодействии коррупции выявлены в органах государственной власти и местного самоуправления республики, государственных и муниципальных учреждениях.

Типичными нарушениями, совершаемыми государственными и муниципальными служащими, являются предоставление недостоверных сведений о доходах, расходах, об имуществе и обязательствах имущественного характера, а также несоблюдение связанных со службой запретов и ограничений, установленных законодательством о государственной гражданской службе и о муниципальной службе.

В ходе проводимых проверок установлены случаи занятия государственными служащими предпринимательской деятельностью, сокрытия в представленных справках о доходах принадлежащих им объектов недвижимости, автомобилей.

По всем фактам выявленных нарушений закона органами прокуратуры республики принимались исчерпывающие меры прокурорского реагирования, направленные на восстановление законности.

Дмитрий ПАТРУШЕВ:
«В 2016 году Россельхозбанк в 1,7 раза увеличил кредитование АПК»

С НАЧАЛА текущего года Россельхозбанк предоставил заемщикам агропромышленного комплекса 658 млрд рублей, что более чем на 65% превышает объемы кредитования АПК за аналогичный период прошлого года.

Существенный рост обусловлен значительным снижением процентных ставок по кредитам и общим повышением доступности кредитных средств для аграриев, а также планомерным восстановлением инвестиционной активности сельхозтоваропроизводителей, расширением их текущей деятельности, объемов проведения сезонных работ.

По состоянию на 13 сентября 2016 года Россельхозбанк уже направил на проведение посевной и уборочной кампаний 166 млрд рублей. Прирост к аналогичному периоду 2015 года составил более 42%. Работа Банка по данному направлению способствовала созданию необходимых условий для получения рекордного урожая зерновых по итогам года.

«Приоритетом в работе Банка выступает безусловное выполнение всех обязательств в рамках соглашения с АСВ по наращиванию поддержки приоритетных отраслей российской экономики. В 2016 году Банк в 1,7 раза увеличил кредитование АПК. Мы планируем и в дальнейшем продолжать эту работу с учетом стоящих перед страной задач по импортозамещению, развитию экспортного потенциала и достижению лидерства на мировых рынках продовольствия», – отметил Дмитрий Патрушев.

А. ХАДЖИЕВА,
главный специалист общественных связей
*** Карачаево-Черкесского филиала Россельхозбанка.**

«Подводить мы не умеем»

НАША газета уже писала о том, что ввод в эксплуатацию нового автомобильного моста через реку Кубань на станицу Красногорскую намечен на декабрь 2016 года. Но, поверьте мне, новый мост, легко и изящно перешагнувший через реку, уже начал принимать транспорт, не дожидаясь официального торжественного открытия.

Многое было сделано для того, чтобы встал над рекой мост, да еще имеющий грузоподъемность в 120 тонн, что на 70 тонн больше, чем выдерживал предыдущий мост. Также расширены и уложены асфальтовым полотном подъездные пути с обеих сторон к мосту, а также заасфальтирована дорога, которая связывает станицу с федеральной трассой. Установлены бетонные кюветы для схода ливневых вод по краям дороги. Теперь дело за малым - укреплением обочин. Все свое умение и талант вкладывают в эту вроде бы нехитрую, но ювелирную, требующую немалого воображения работу грейдерист Солтан Хубиев и водитель катка Джамал Айбазов, которые работают в ООО ИСК «Кубанское».

Работа в их руках спорится, ведь не за горами торжественное открытие моста. А потому времени на разговоры у них нет. Но когда к ним подходят местные жители со словами благодарности, приходится делать небольшой перерыв. Как сказал один из рабочих: «Какая еще может быть большая награда за свой труд, чем сердечная благодарность людей! Такие минуты подтверждают, живешь правильно, твои руки нужны, а профессия – строить мосты и дороги – прекрасна! Но они же и торопят – вот-вот зарядят дожди, а то и снег сорвется. Так что времени выслушивать благодарности, как бы это ни было приятно, некогда. Подводить кого–либо мы не привыкли».

Аминат ДЖАУБАЕВА.
На снимке: Солтан ХУБИЕВ за работой.
Фото автора.

ПРИКРЫВАЯСЬ ИЗВЕСТНЫМ БРЕНДОМ

ВЫПУСКАЯ товар, каждый предприниматель стоит перед выбором: продавать продукцию под новыми именем, а значит, вступать в конкурентную борьбу с известными брендами, либо идти на хитрость и незаконно реализовывать товар под чужим товарным знаком. С такого рода подделками таможенникам приходится сталкиваться достаточно часто.

Пойти «по пути наименьшего сопротивления» решили и предприниматели из Ставрополя и Черкесска. В первом случае в одном из магазинов Ставрополя выявлено 50 пар спортивной обуви с логотипом «Adidas».

Как выяснилось, товар не соответствовал требованиям, предъявляемым к оригинальной продукции известного бренда, и содержал незаконное воспроизведение товарного знака компании «Adidas». Документов, подтверждающих согласие правообладателя, индивидуальный предприниматель не предоставил. Стоимость поддельной продукции составила 20000 руб., в то время как цена за аналогичный оригинальный товар превысила бы 130 тысяч рублей.

Во втором случае нелегальной оказалась спортивная одежда. И снова от рук «пиратов» пострадала компания «Adidas». В Черкесске под видом брендовых вещей реализовывали контрафактные спортивные брюки, куртки, футболки и майки. Разрешительные документы на товары отсутствовали.

Принимая меры по защите прав интеллектуальной собственности, таможня направила запрос в адрес компании-правообладателя.

В своем ответе владелец товарного знака подтвердил контрафактный характер обеих партий товара, это и стало основанием для возбуждения дел об административных правонарушениях по части 2 ст. 14.10 КоАП РФ (незаконное использование чужого товарного знака). Теперь нарушителям закона грозят штраф до пятидесяти тысяч руб. и конфискация товара.

Необходимость обеспечения защиты прав интеллектуальной собственности при перемещении товаров через таможенную границу Евразийского экономического союза обусловлена все большим увеличением на рынке количества брендов и торговых марок. Таможенным органам принадлежит важная роль в защите прав интеллектуальной собственности, при этом существующий механизм таможенного контроля является основным барьером на пути проникновения контрафактной продукции. Минераловодская таможня совместно с транспортными прокуратурами Северо-Кавказского региона осуществляет активную работу по противодействию ввозу и распространению контрафактной продукции, являющейся результатом нарушения прав интеллектуальной собственности.

Пресс-служба Минераловодской таможни.

На спортивном меридиане

В ШАГОВОЙ ДОСТУПНОСТИ

Окончание. Начало на 1-й стр.

- Это не первая уличная площадка в нашем регионе, но мне хотелось бы, чтобы эта традиция продолжалась и в каждом дворе многоэтажного дома имелась такая площадка, чтобы можно было развить свое тело, не уходя далеко от дома. Не зря говорят: «В здоровом теле здоровый дух», - отметила председатель Общественной палаты КЧР Вера Молдованова.

Заместитель мэра г. Черкесска Руслан Урусов, обращаясь к участникам мероприятия, отметил, что городские власти всячески способствуют развитию уличного фитнеса на территории республиканской столицы, а также активно участвуют в популяризации спорта и здорового образа жизни. Как рассказал Руслан Урусов, мэром Черкесска Русланом Тамбиевым принято решение о создании в 2017 году 10 площадок для занятий уличным фитнесом. Площадки шаговой доступности будут установлены за счет средств городского бюджета во дворах многоэтажных домов Черкесска.

- Нам нужна здоровая, крепкая, трезвая молодежь. Мы вместе будем заниматься спортом, чтобы наша молодежь была здорова, так как это наш завтрашний день, а спорт в шаговой доступности призван способствовать развитию молодежи и сохранению здоровья будущих поколений, - сказал Р. Урусов.

После того, как красная лента была торжественно перерезана, воркаут-команда Offbeats из Ставрополя показала гостям церемонии и юным спортсменам мастер-класс на турниках и брусьях. Ребята выполнили наиболее распространенные элементы воркаута: флаг, горизонт, ласточка, силовой выход на обе руки и другие. Казалось, что воркаутерам из Ставрополя незнакомо земное притяжение — ребята зависали над поверхностью земли, удерживаясь лишь пальцами, и приводили в восторг школьников, выполняя упражнения на устойчивость на высоких двухметровых брусьях.

Стоит отметить, что появление второй воркаут-площадки в Черкесске ждали многие. Семнадцатилетний Денис Давыдов занимается уличным спортом уже второй год. Вместе с друзьями он пробует свои силы в простейших упражнениях воркаута. Но мастерства и профессионализма, по словам ребят, им еще не хватает. Поэтому куратор Ставропольского молодежного спортивного движения воркаут Александр Филатов провел для ребят небольшой мастер-класс, а заодно рассказал, с чего начинать занятия на уличной спортивной площадке.

- Подтягивания и отжимания на брусьях – это основные упражнения в воркауте. Данная спортивная площадка рассчитана на начальный и средний уровни подготовки, поэтому заниматься здесь смогут все: как подготовленные спортсмены, так и подростки и даже женщины. В Интернете достаточно информации о том, как можно заниматься на площадках подобного рода. Но в любом случае вы можете связаться с нами. Мы всегда рады помочь новичкам и принять их в свои дружные спортивные ряды, - рассказал воркаутер Александр Филатов.

Новая площадка имеет площадь более 100 кв. метров. В комплекс входят турники и перекладины разных уровней для подтягивания, брусья для отжимания, наклонные скамьи для качания пресса и другие альтернативные тренажеры, которые позволят поддерживать хорошую физическую форму без лишних денежных затрат.

Раиса АРНАУТОВА.
Фото автора.

ЧТО ЕГО ЖИЗНЬ? БОРЬБА...

В ДЕТСТВЕ Абрек мечтал о славе пятикратного чемпиона мира по вольной борьбе Али Алиева. Невысокого росточка, борясь с мальчишками на улице, он тем не менее легко побеждал соперников гораздо старше и крупнее себя. И в утешение побежденным говорил где-то когда-то услышанную фразу: «У тебя хорошие данные, но техники не хватает».

Собственно, никакой техники не было и у самого Абрека, которого точно выручали хорошие природные данные - ловкость, сила, быстрота реакции. Профессионально борьбой он стал заниматься только в классе восьмом. Да и то благодаря счастливому стечению обстоятельств.

В 1957 году семья Лепшоковых вернулась из Киргизии на родину. Обосновалась в а. Камменномосте. И на мальчика с чистым звонким голосом, отличным музыкальным слухом очень быстро обратили внимание в школе. В итоге каменномостский «Робертино Лоретти» стал выступать на всех районных смотрах и конкурсах. Попал в ансамбль «Эльбрус» местного Дома культуры и даже некоторое время гастролировал с ним по Ставропольскому краю. На одном из смотров Абрека приметил директор школы-интерната г. Карачаевска, большой любитель художественной самодеятельности. И уже в восьмой класс Абрек пошел именно в это учебное заведение, где в ту пору вел спортивную секцию один из первых мастеров спорта по вольной борьбе в Карачаево-Черкесии Шамиль Бархозов. С тренировок Шамиля Магомедовича и начал Абрек свой путь в спорт, который был интересен ему куда больше, чем пение. Потом ребят тренировал Козай Текеев, и с ним начинающие борцы стали выезжать на соревнования.

Уже до армии Абрек Лепшоков показал себя перспективным борцом - среди его достижений была, к примеру, победа на первенстве Центрального Совета «Урожай».

В армии (а служил Абрек в Азербайджане) занятия борьбой Лепшоков не оставил. Выступал на различных соревнованиях, и как результат - третье место на первенстве Вооруженных Сил СССР, трёхкратный чемпион Азербайджана и Туркмении...

После армии, поступив учиться во Фрунзе в политехнический институт на строителя (забегая вперед, скажу, что строителем он так и не станет, а необходимое ему для работы высшее образование получит позже в Карачаевске, на спортивном факультете КЧГПИ), Абрек продолжал занятия любимым видом спорта. Неоднократно становился чемпионом Киргизии...

Казалось, детская мечта вполне осуществима: еще немного упорства, еще немного усилий...

Конец спортивной карьере Лепшокова положила травма. Заняв второе место на первенстве Советского Союза, проводившемся по отдельным весовым категориям в Сыктывкаре (тогда он проиграл 1 балл якутскому борцу Александру Иванову, который позже станет серебряным призером Олимпийских игр!), Абрек усиленно готовился к международному турниру, который должен был состояться в Тбилиси. И за три дня до соревнований на сборах... поломал ребро.

Он верил, что все поправимо, что он еще сможет побороться за чемпионские титулы. После перелома прошло месяца два, и Абрек вновь рвался «в бой». Но на соревнованиях в Молдавии в одной из первых же схваток ребро опять предательски хрустнуло и боль пронзила все тело...

Так судьба заставила его изменить свою жизнь. И в 1974-м Абрек вернулся на родину, в Карачаевск. Стал тренером. Ему не было еще и тридцати.

Сегодня ему уже семьдесят. И за сорок с лишним лет его ученики не раз поднимались на пьедестал почета на различных первенствах и чемпионатах. За свою тренерскую жизнь он дважды становился руководителем. Сначала в Карачаевске ему доверили возглавлять ДЮСШ, а позже шесть лет руководил в Черкесске СДЮШОР по вольной борьбе.

- Но, - честно признается Абрек Добаевич, - меня никогда не прельщала административная работа. И когда я принципиально с чем-то был не согласен, как, например, в Карачаевске, когда «вольную борьбу» из ДЮСШ хотели забрать под крыло КЧГПИ, или когда начинал думать, что с этой работой, наверное, справится кто-то лучше меня, как это было в Черкесске в пору кризисных девяностых, я по собственному желанию уходил с этой работы. Уходил простым тренером.

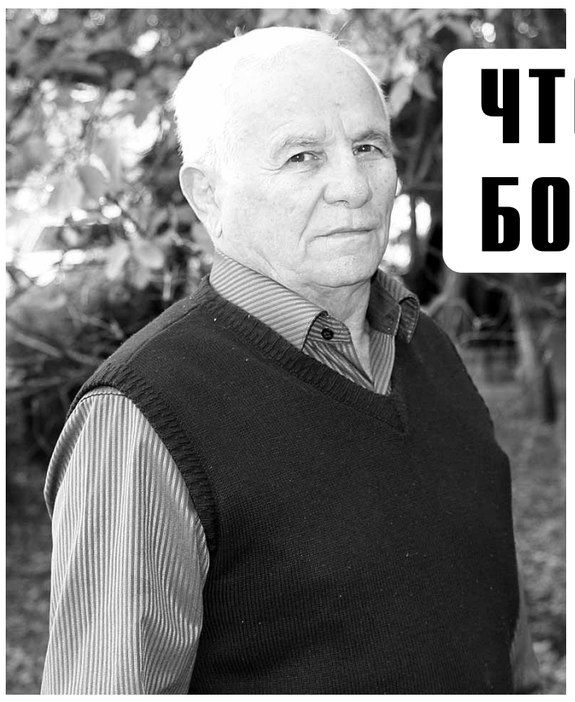

И в этом он не видел ничего зазорного, потому что работу тренера считает наиважнейшей, ведь вокруг так много ребят, у которых «хорошие данные, но техники не хватает»...

- Вообще, - говорит А. Лепшоков, - самыми главными я считаю два дела в моей жизни. Первое - это открытие платной группы по вольной борьбе в «Спартаке». Дело в том, что к нам часто приходили ребята 17-18 лет и просились заниматься борьбой. Но в этом возрасте начинать бороться, если честно, поздно. Однако отказать ребятам - значит отправить их на улицу в поисках приключений. Вот тогда у меня и родилась идея открыть платную группу для таких ребят, причем плату брали чисто символическую, чтобы на аренду зала хватало.

И второе дело - это занятия с глухими детьми. Так случилось, что в сентябре 2003 года ко мне в платную группу пришли три мальчика. Им было 15-16 лет. И я даже не сразу понял, что они глухие. Просто очень тихие, внимательные, удивительно дисциплинированные и способные - все впитывали, как губка. Это были Рустам Чотчаев, Оли Амироков и Рустам Бытдаев. Как выяснилось, они хотели заниматься борьбой, но их нигде не брали из-за инвалидности, и они решили заниматься за деньги. Но денег мы с них брать не стали, а вот тренироваться начали усиленно.

- Скоро, - вспоминает Абрек Добаевич, - ребята принесли мне календарь спортивных мероприятий на год. Им очень хотелось участвовать в соревнованиях, но... Из-за финансовых проблем мы так никуда и не поехали. На следующий год картина бы повторилась, если бы не брат Рустама Чотчаева Мурат. Именно он выступил спонсором поездки Рустама на первенство России среди юношей, проходившее в Москве, где Рустам завоевал первое место.

После этого успеха на тренировки к Абреку Добаевичу потянулись и другие глухие ребята. И сегодня тренер республиканской ДЮСШ «Надежда» Абрек Лепшоков с гордостью перечисляет победы своих учеников, имеющих проблемы со слухом. Так, Рустам Чотчаев трижды побеждал на первенстве России среди юниоров, в 2013-м завоевал бронзовую медаль на чемпионате России среди инвалидов по слуху. Оли Амироков трижды побеждал на первенстве России среди юниоров, завоевал серебряную и бронзовую медали чемпионата России. Беслан Такушинов занимал первое место на первенстве России среди юношей, был вторым на первенстве России среди юниоров, завоевал «бронзу» чемпионата России. В 2011 году Ислам Кушаев занял первое место на первенстве Европы среди юношей, в его копилке также «золото» первенства России среди юниоров и «бронза» чемпионата России. Мухаммад Шидаков трижды побеждал на первенстве России среди юношей и юниоров, а в 2015-м занял третье место на чемпионате Европы среди молодежи... И этот список можно продолжать и дальше - шестнадцать его учеников становились в разные годы победителями либо призерами первенств России среди глухих, но громких побед, уверен Лепшоков, было бы и больше, если бы не финансовые проблемы. Из-за вечного дефицита финансовых средств поездки на соревнования весьма проблематичны.

- Глухие и слабослышащие ребята - более обидчивые, более ранимые, чем их обычные сверстники, - делится Абрек Добаевич, - но они и более собранные, более целеустремленные, они не отвлекаются на мелочи. Работать с ними мне очень интересно.

При этом заслуженный работник физической культуры РФ, заслуженный тренер КЧР А. Лепшоков не оставляет работы и с обычными мальчишками в ДЮСШ «Спартак». Кстати, сыновья Абрека Добаевича в свое время тоже всерьез увлекались вольной борьбой и тренировались у отца. Например, в 2003-м Науруз стал призером чемпионата России по вольной борьбе. Магомет трижды становился победителем первенства России среди юношей, завоевал «бронзу» первенства России среди юниоров. Но в профессиональный спорт они так и не пошли, выбрав для себя другую стезю.

А он и не «давил» на ребят. Зачем? Каждый выбирает в жизни свой путь. Теперь же Абрек Добаевич, который находится в отличной физической форме и о заслуженном отдыхе даже не помышляет, тренирует уже своих внуков. Например, Аслан Айбазов, сын дочери Фатимы, трижды выигрывал первенства г. Черкесска, сейчас поступил в колледж в Краснодаре, но занятия вольной борьбой бросать не собирается. Хорошие данные, по мнению Абрека Добаевича, и у его младшего брата Каплана. Ходит на тренировки к дедушке и восьмилетний сын Магомета Шамиль. Остальные внуки еще маловаты, но уже тоже пытаются что-то «изображать» на ковре у себя дома. И как знать, может, кого-то впереди ждет слава пятикратного чемпиона мира, а кого-то - тренерская работа, кого-то - дорога, совсем не связанная со спортом. Главное, считает Лепшоков, научиться, как настоящему борцу, не пасовать перед трудностями, идти по жизни честно и достойно.

Татьяна ИВАНОВА.
Фото Таулана ХАЧИРОВА.

Коротко

■ Третье место завоевала сборная КЧР на первенстве СКФО по спортивной гимнастике, прошедшем в Ростове-на-Дону. В упражнениях на кольцах и в опорном прыжке золотую и серебряную медали завоевал Али Шовгенов, и теперь он поедет на первенство России по спортивной гимнастике, которое состоится в ноябре в г. Пензе. В «копилке» наград наших гимнастов также бронзовая медаль Шамиля Дагужиева, завоеванная им в опорном прыжке. Тренируют ребят Александр Чернов и Равиль Адеев.

■ Карачаево-Черкесское региональное отделение Общероссийской общественной организации инвалидов «Общероссийская спортивная федерация спорта глухих» провело в п. Домбае третий открытый фестиваль КЧР по массовым видам спорта среди ветеранов - инвалидов по слуху «Задор ветеранов». В нем приняли участие порядка 60 представителей как нашей республики, так и Чеченской Республики, Ставропольского и Краснодарского краев. Первое общекомандное место заняли ставропольчане. На втором месте - команда КЧР, на третьем – команда Чеченской Республики.

«Люблю искусство и преклоняюсь перед ним» - со временем эта фраза фотографа Дмитрия Ермакова превратилась в символ его работ.

В этом году исполняется сто лет со дня его смерти. Но Ермакова помнят, по его снимкам изучают историю нашей страны и сопредельных государств. Историк-этнограф Ибрагим Магомедович Шаманов знает о Ермакове, кажется, все. И рассказывает о нем захватывающе интересно.

Память

ЭТО БЫЛО НЕДАВНО. ЭТО БЫЛО ДАВНО...

УЧЕНЫЙ пришел в редакцию с фотоальбомом.

- Эти фотографии, - пояснил он, - из первой коллекции Ермакова, насчитывающей 80000 снимков видов Кавказа, Персии, Европейской и Азиатской Турции.

Предвкушая мой интерес, он выложил сначала на столе фотографии с сюжетами из жизни казачества и народов нашего региона.

- Я извлек их из «Каталога фотографических видов и типов», составленного самим Ермаковым в 1896 году и изданного в Тифлисе, - продолжил этнограф. - В 1901 году список расширился - вышло дополнение к нему... Все фотографии он успел пронумеровать, назвать, проставить величину (длину и ширину), обозначить ящики, словом, провел полную паспортизацию. В каталогах, названных современниками фотографа антологией образа жизни, быта, верований и обычаев разных народов и национальностей, отмечены 25,5 тысячи негативов на стекле, 27 альбомов.

30 тысяч негативов мастера ныне составляют специальное собрание в архивном хранилище Тбилиси, а отпечатки высокого качества находятся в музеях Москвы, Санкт-Петербурга, Краснодара, Пятигорска и даже КЧР.

В 1976 году Мария Османовна Байчорова, бывший директор Карачаево-Черкесского областного музея, приобрела у родственницы жены Ермакова 300 фотографий и почтовые карточки. До сих пор они служат украшением выставок и фондов музея.

Я долго еще перебираю фотографии, вникая в подписи: «№1509. Кубанская область. Церковь Санты на р. Теберде 24 на 30,5; 1510... Ущелье и р. Теберда недалеко от слияния с Кубанью 24 на 30,7... Абазинская сакля в Бибердовском ауле Измаила Мекерова... 3468 Учкулан. Байчоровский квартал и г. Кызыллак (*Джанболат Байчоров - самый крупный к концу XIX века землевладец и скотовод.* - **Авт.**)... 2606 Казачье одеяние... 4236 Кабардинка Хахандукова... 3634 Мансуровский аул. Ногайская сакля... Карачаевская арба и абазинцы... Малороссийская девушка...» (*синтаксис сохраняю.* - **Авт.**)... Перебираю снимки и вдруг неожиданно ловлю себя на мысли, что завораживаюсь ими. К сожалению, чувство, испытанное мною, непередаваемо словами - нечто эфемерное и возвышенно-грустное: ничто не вечно под луной. Мелодией времен - вот как бы назвала я это ощущение.

- А вот, кстати, фотографии, сделанные Ермаковым в Персии. Показываю специально, смотрите, какой уникум! - Шаманов пододвинул ко мне фотографии богатых женщин в коротких юбках - копиях пачек балерин (!), только из тяжелых тканей. - И это в мусульманской стране, в девятнадцатом веке! Можно сегодня представить такое в нынешнем Тегеране? Или вот, посмотрите, какая там странная мода была: у женщин - выкрашенные сурьмой широкие, сросшиеся брови и... усики, фривольные позы, и даже снимки в стиле полуню. Рассказать кому такое, не поверят!

В этом и ценность его работ - мы видим быт, канувший в Лету, о котором, по тем или иным причинам, в данном случае - религиозным, умалчивается. Но вернемся к событиям жизни нашего героя. Сведений о них - крохи: был там, сделал то...

Шаманов настолько проникся творчеством фотографа, что даже отдает ему приоритет в исторической науке Карачаево-Черкесии, требующей максимального привлечения вспомогательных исторических дисциплин, карт, снимков и т. д.

- Без них и речи не может быть о воссоздании полной картины последней трети девятнадцатого - начала первой четверти двадцатого веков, - считает ученый. - Эти иллюстрации - раздолье для этнографов, философов и любознательных людей. По ним можно судить не только о национальной моде, но и о конфигурациях местности в тот период. Тогда это называлось фотографической деятельностью. Сегодня мы считаем ее благоподвижничеством.

От фотографий веет ностальгией. Как давно это было, как преобразился ландшафт Карачаево-Черкесии! Знакомым осталось только одно - выражения лиц, запечатленных на фотобумаге: искони они такие же, как и у нас сейчас: мы плачем, гневаемся и смеемся точно так же, как и они... А вот на снимке и сам фотограф Дмитрий Ермаков. Рассматривая его портрет, припоминаю, что он, кажется, был итальянцем.

- Да, - подтвердил Ибрагим Магомедович, - его отец, Луиджи Камбиаджио, действительно был итальянцем, иммигрантом, работавшим до 1845 года архитектором города Одессы. Одно время он был постоянным спутником генерал-фельдмаршала, князя Михаила Семеновича Воронцова и потому поехал вслед за ним на Кавказ, когда того назначили наместником с неограниченными полномочиями. «Перекроившись» в Людвига Валентиновича, он женился на австрийке с кавказской кровью (правда, какой именно - неизвестно). Но их сын, родившийся в 1846 году, объявил себя русским.

После быстротечного замужества мать будущего фотографа стала женой Ивана Ермакова, усыновившего ее мальчика и подарившего ему свои отчество и фамилию.

Получив образование в Военно-топографическом училище, он вернулся в родной Тифлис, где, устроившись на работу в Кавказский музей, служил под руководством директора - известного путешественника-естествоиспытателя Густава Радде. Однако в 1870 году меняет свой профессиональный ориентир, становясь предпринимателем, как принято говорить сейчас. Открывает вместе с компаньоном, живописцем, рисовальщиком, фотографом Петром Петровичем Колчиным фотоателье, которое очень быстро завоевало популярность и стало приносить хороший доход. Свободные деньги позволили Ермакову отправиться в Азию - в Персию, Афганистан, Турцию. Побывал он и в Италии.

Что примечательно, в Иране он получил звание придворного фотографа Его величества шаха Насера ад-Дин Каджара. Затем в 1877 -78 годах, во время русско-турецкой войны, «попробовал» себя в качестве военного фотографа.

Ермаков в основном увлекался видовыми съемками, представляющими научный интерес. На его снимках - бытовые сцены, горные местности, пейзажи, достопримечательности, национальные типажи, народные обряды, памятники старины, жилье, археологические находки, храмы или то, что от них осталось. Чтобы «сжиться» со всем этим, он овладел десятью иностранными языками и наречиями, усовершенствовал походную лабораторию и сделал камеру более мобильной.

Бэлла БАГДАСАРОВА.
Фото из архива И. ШАМАНОВА.

P. S. *На прощание Ибрагим Магомедович предложил вам, уважаемые читатели, вопрос на засыпку. Всмотритесь, пожалуйста, в снимок - как называется аул, запечатленный на фотографии Ермакова более ста лет назад?..*

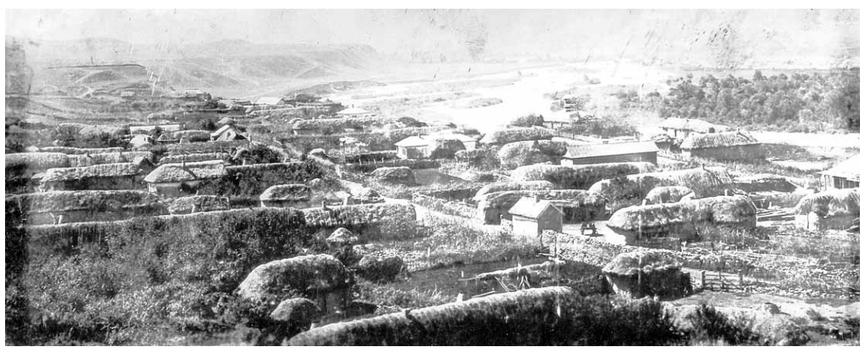

НЕДЕЛЯ В ИСТОРИИ

25 октября

■ В 1991 году вышел в эфир первый выпуск телеигры «Поле чудес».

26 октября

■ В 1824 году в Москве официально открыт Малый театр.

27 октября

■ В 1951 году в Канаде впервые применено радиационное облучение для борьбы со злокачественными образованиями.

28 октября

■ В 1886 году состоялось официальное открытие статуи Свободы в Нью-Йорке.

29 октября

■ В 1918 году в Москве создан Российский коммунистический союз молодежи.

30 октября

■ В 1941 году началась героическая оборона Севастополя.

31 октября

■ В 2011 году на Земле родился семимиллиардный житель.

СПРАВКИ

Администрация Бавуковского сельского поселения

выражает искреннюю благодарность

Раулю Туркбиевичу АРАШУКОВУ,

депутату Народного Собрания (Парламента) КЧР,

за оказанную помощь в виде ремонта и газификации дома семьи Захарченко Р.Н., проживающей в а. Ново-Хумаринский Хабезского района и оказавшейся в трудной жизненной ситуации.

Оказывая помощь, Вы дарите не просто материальные ценности, а даете радость и надежду.

Желаем Вам дальнейшего процветания, успехов в благодарном деле и личного счастья.

С уважением,
глава администрации Бавуковского СП Хабезского муниципального района Азамат Эраджибович Хубиев.

Уважаемые абоненты «Газпром межрегионгаз Пятигорск»!

Компания предоставляет вам простой и удобный способ оплаты без комиссии потребленного газа. На сайте поставщика газа работает «Личный кабинет абонента».

Благодаря этой услуге вы можете в режиме онлайн оплатить потребленный газ, передать показания счётчика и проверить информацию по своему лицевому счету, контролируя прохождение ваших платежей и их историю. Вы также можете внести оплату сразу по нескольким лицевым счетам за уехавших родственников или пожилых родителей.

Ознакомиться с инструкцией по регистрации и работе в Личном кабинете можно на сайте компании, www.kawkazrg.ru, перейдя по ссылке: «Личный кабинет абонента». По всем вопросам, связанным с работой данной услуги, вы можете обращаться в службу технической поддержки электронным письмом по адресу support@смородина.онлайн.

Воспользуйтесь предоставленной услугой, и оплата станет простой и удобной!

Пресс-служба ООО «Газпром межрегионгаз Пятигорск».

ВЫПИСЫВАЙТЕ ГАЗЕТУ «День республики» - ваш компас в море информации!

ИЗВЕЩЕНИЕ О ПРОВЕДЕНИИ АУКЦИОНА
Администрация Адыге-Хабльского муниципального района сообщает о проведении аукциона на право заключения договора купли-продажи земельного участка

Организатор торгов - администрация Адыге-Хабльского муниципального района. Уполномоченный орган - отдел сельского хозяйства, охраны окружающей среды и земельных отношений администрации Адыге-Хабльского муниципального района. Решением о проведении аукциона является постановление администрации Адыге-Хабльского муниципального района № 389 от 10.10.2016 года «О проведении аукциона с открытой формой подачи предложений о ежегодной арендной плате на право заключения договора аренды земельного участка с кадастровым номером 09:01:0090003:1066». Предмет аукциона - **Лот № 1** - земельный участок из земель населенных пунктов, расположенный по адресу: КЧР, Адыге-Хабльский район, а. Адыге-Хабль, прилегающий к дому по ул. Комсомольская, 43, мерою 28 кв.м, с кадастровым номером 09:01:0090003:1066. Разрешенное использование: под строительство гаража. Заключение договора купли-продажи земельного участка. Возможности подключения к сетям коммуникаций: нет. Извещение о проведении аукциона с приложением аукционной документации также размещено на сайте администрации Адыге-Хабльского муниципального района a-hmr.ru и на официальном сайте Российской Федерации torgi.gov.ru. Дата начала приема заявок на участие в аукционе - 25.10.2016 года. Дата окончания приема заявок на участие в аукционе - 28.11.2016 года. Дата признания претендентов участниками аукциона - 30.11.2016 года. Дата, время и место проведения аукциона - 07.12.2016 года, в 14 часов 30 минут по местному времени, по адресу: КЧР, Адыге-Хабльский район, а. Адыге-Хабль, ул. Советская, 16, 1 этаж, каб. № 118. Время и место приема заявок - рабочие дни: понедельник- пятница с 9.00 до 17.00, перерыв с 13.00 до 14.00 по местному времени, по адресу: КЧР, Адыге-Хабльский район, а. Адыге-Хабль, ул. Советская,16, 1 этаж, каб. № 117, тел. 8 (87870) 5-11-63. Требования к содержанию и форме заявок: в соответствии с аукционной документацией. Прием заявлений о намерении участвовать в аукционе осуществляется по выбору заявителя лично, либо посредством почтовой связи на бумажном носителе или в форме электронных документов с использованием информационно-телекоммуникационной сети Интернет. Для участия в аукционе необходимо внести задаток в размере 20% от начальной стоимости предмета аукциона по следующим реквизитам: УФК по Карачаево-Черкесской Республике (7902 Администрация Адыге-Хабльского муниципального района, л/сч 05793003200) ИНН 0917002111, КПП 091701001, Р/сч 40302810000003000034 Отделение - НБ Карачаево-Черкесская Республика, г. Черкесск, БИК 049133001, ОКТМО 91603408101, КБК 311 114 06013 10 0000 430. Начальная стоимость – 9014,32 (девять тысяч четырнадцать) рублей 32 коп. Шаг аукциона - 270,43 (двести семьдесят) рублей 43 коп. Размер задатка составляет - 1802,86 (одна тысяча восемьсот два) рубля 86 коп. Заявка на участие в аукционе подается в уполномоченный орган по форме, установленной в соответствии с аукционной документацией.

Здесь могла быть ваша реклама!

И. о. главного редактора Е. В. КРАТОВ.

Газета зарегистрирована Южным окружным межрегиональным территориальным управлением Министерства РФ по делам печати, телерадиовещания и средств массовых коммуникаций. Свидетельство ПИ № 10-4272 от 17 декабря 2001 года.

День Республики

Авторы опубликованных материалов несут ответственность за точность приведенных фактов, цитат, экономико-статистических данных, собственных имен, географических названий и прочих сведений, а также за то, что в материалах содержатся данные, не подлежащие открытой публикации.

Точка зрения редакции не обязательно совпадает с мнением авторов. Редакция вправе не вступать в переписку. Рукописи и другие оригиналы не возвращаются и не рецензируются.

За достоверность информации в рекламе и объявлениях редакция «ДР» ответственности не несет.

Материалы со словом РЕКЛАМА, знаками (Р) и *, а также под рубриками: «Бизнес-пресс», «Пульс цен», «Цена успеха», «Объект внимания» публикуются на правах рекламы.

Газета отпечатана в ОАО «Издательство «Кавказская здравница», г. Минеральные Воды, ул. 50 лет Октября, 67.
Способ печати офсет - 2 п. л.
Индекс 54042 Заказ №
Газета подписана в печать: по графику - 17-00, факт - 17-00.

РЕКЛАМА

Ярмарка

Уважаемые жители республики!

Администрация Адыге-Хабльского района

ПРОВОДИТ ТРАДИЦИОННУЮ ОСЕННЮЮ ЯРМАРКУ

по распродаже сельскохозяйственной продукции, продовольственных и непродовольственных товаров.

Ярмарка состоится 29 октября 2016 г. с 8-00

на площади районного центра а. Адыге-Хабль.

Приглашаем всех товаропроизводителей, хозяйства, предприятия республики принять участие в ярмарке по реализации своей продукции и товаров. **Об участии в ярмарке можно сообщить по телефонам: (87870) 5-18-06, 5-22-59; 5-10-76; 5-23-46, 8-928-392-53-68, 8-903-422-21-05.**

Приглашаем жителей района и республики посетить традиционно богатую ярмарку и приобрести продукты питания в большом ассортименте, сельхозпродукцию и необходимые бытовые товары.

Продукция перерабатывающих предприятий реализуется по ценам ниже рыночных. Мясо, мясные и молочные изделия, фуражное зерно, картофель, овощи, фрукты, саженцы деревьев, другие товары и продукция будут представлены по ценам товаропроизводителей.

ИЗВЕЩЕНИЕ О ПРОВЕДЕНИИ АУКЦИОНА
Администрация Адыге-Хабльского муниципального района сообщает о проведении аукциона на право заключения договора аренды земельного участка

Организатор торгов – администрация Адыге-Хабльского муниципального района. Уполномоченный орган – отдел сельского хозяйства, охраны окружающей среды и земельных отношений администрации Адыге-Хабльского муниципального района. Решением о проведении аукциона является постановление администрации Адыге-Хабльского муниципального района № 388 от 10.10.2016 года «О проведении аукциона с открытой формой подачи предложений о ежегодной арендной плате на право заключения договора аренды земельного участка с кадастровым номером 09:01:0030101:567». Предмет аукциона - **Лот №1** – земельный участок из земель сельскохозяйственного назначения, расположенный по адресу: КЧР, Адыге-Хабльский район, прилегает с северо-западной части к а. Апсуа, мерою 13000 кв.м, с кадастровым номером 09:01:0030101:567. Разрешенное использование: для разведения водоплавающей птицы. Заключение договора аренды земельного участка сроком на 3 года. Возможности подключения к сетям коммуникаций: нет. Извещение о проведении аукциона с приложением аукционной документации также размещено на сайте администрации Адыге-Хабльского муниципального района a-hmr.ru и на официальном сайте Российской Федерации torgi.gov.ru. Дата начала приема заявок на участие в аукционе – 25.10.2016 года. Дата окончания приема заявок на участие в аукционе – 28.11.2016 года. Дата признания претендентов участниками аукциона – 30.11.2016 года. Дата, время и место проведения аукциона – 07.12.2016 года, в 12 часов 30 минут по местному времени, по адресу: КЧР, Адыге-Хабльский район, а. Адыге-Хабль, ул. Советская, 16, 1 этаж, каб. № 118. Время и место приема заявок - рабочие дни: понедельник-пятница с 9.00 до 17.00 перерыв с 13.00 до 14.00 по местному времени, по адресу: КЧР, Адыге-Хабльский район, а. Адыге-Хабль, ул. Советская,16, 1 этаж, каб. № 117, тел.8 (87870) 5-11-63. Требования к содержанию и форме заявок: в соответствии с аукционной документацией. Прием заявлений о намерении участвовать в аукционе осуществляется по выбору заявителя лично, либо посредством почтовой связи на бумажном носителе или в форме электронных документов с использованием информационно- телекоммуникационной сети «Интернет». Для участия в аукционе необходимо внести задаток в размере 20% от начальной стоимости предмета аукциона по следующим реквизитам: УФК по Карачаево-Черкесской Республике (7902 Администрация Адыге-Хабльского муниципального района, л/сч 05793003200) ИНН 0917002111, КПП 091701001, Р/сч 40302810000003000034 Отделение – НБ Карачаево-Черкесская Республика, г. Черкесск, БИК 049133001, ОКТМО 91603408101, КБК 311 111 05013 10 0000 120.Начальная стоимость – 1180,40 (одна тысяча сто восемьдесят) рублей 40 коп. Шаг аукциона – 35,41 (тридцать пять) рублей 41 коп. Размер задатка составляет – 236,08 (двести тридцать шесть) рублей 08 коп. Заявка на участие в аукционе подается в уполномоченный орган по форме установленной в соответствии с аукционной документацией.

Теперь ваши объявления, а также рекламу вы можете разместить и на сайте газеты «День республики»

www.denresp.ru

тел. 26-36-34; dr-09@mail.ru

Извещение
о проведении открытого аукциона на право заключения договора аренды земельного участка, расположенного по адресу: КЧР, Прикубанский район, в 3 км северо-западнее п. Мичуринский

Организатор аукциона: администрация Прикубанского муниципального района

Решение о проведении аукциона: Распоряжение администрации Прикубанского муниципального района от 20.10.2016 № 79-р «О проведении аукциона на право заключения договора аренды». Место, дата, время приема заявки и порядок проведения аукциона, форма заявки: 369100, РФ, КЧР, Прикубанский район, п. Кавказский, пр. Ленина, 26, каб. 23. Заявки принимаются по рабочим дням с 25.10.2016 г. по 25.11.2016 г. с 8:00-16:00, перерыв на обед с 12:00-13:00. Дата проведения аукциона 05.12.2016 г. в 15:00. Для участия в аукционе заявители представляют в установленный в извещении о проведении аукциона срок следующие документы: 1) заявка на участие в аукционе по установленной в извещении о проведении аукциона форме с указанием банковских реквизитов счета для возврата задатка; 2) копии документов, удостоверяющих личность заявителя (для граждан); 3) надлежащим образом заверенный перевод на русский язык документов о государственной регистрации юридического лица в соответствии с законодательством иностранного государства в случае, если заявителем является иностранное юридическое лицо;4) документы, подтверждающие внесение задатка. Форма заявки: размещена на портале www.torgi.gov.ru

Предмет аукциона: земельный участок, расположенный по адресу: КЧР, Прикубанский район, в 3 км северо-западнее п. Мичуринский, площадь: 150000 кв.м, кад. №: 09:02:0011001:192. Категория земель: земли населенных пунктов. Разрешенное использование: для сельскохозяйственного использования.

Начальная цена предмета аукциона: 8190 руб.

Шаг аукциона: 3 % - 245 руб.

Размер задатка: 20% - 1638 руб., реквизиты для внесения задатка: Администрация Прикубанского муниципального района л/с 05793062380, КПП 091701001, ИНН 0917002175, БИК 049133001, р/с 40302810400003000045, в отделение НБ КЧР, г. Черкесск.

Срок аренды земельного участка и размер ежегодной арендной платы: 49 лет, 8190 руб.

ОБЪЯВЛЕНИЯ

Территориальное управление Федерального агентства по управлению государственным имуществом в Карачаево-Черкесской Республике (Организатор торгов (продавец), действующее на основании Положения, сообщает о проведении торгов по продаже арестованного имущества.

Торги проводятся в форме аукциона, открытого по составу участников и открытого по форме подачи предложений по цене.

Прием заявок осуществляется в рабочие дни с 9-00 до 17-00 (перерыв с 13-00 до 14-00) по московскому времени начиная со дня выхода объявления по адресу: КЧР, г. Черкесск, ул. Кавказская, 19, каб. 303.

Аукцион по продаже нижеследующего арестованного имущества состоится 21 ноября 2016 года в 15-00 по московскому времени по адресу: КЧР, г. Черкесск, ул. Кавказская, 19, каб. 303.

Лот № 1: Жилой дом с надворными постройками, вид права: общая долевая собственность: 1/2, пл. 521,1 кв.м, в т.ч. жилой 352,4 кв.м, литер А, этажность 2 и земельный участок, вид права: общая долевая собственность: 1/2, категория земель: земли населенных пунктов – под жилую застройку, индивидуальную, пл. 615 кв.м, кадастровый номер: 09:04:0101027:0008, расположенные по адресу: КЧР, г. Черкесск, ул. Демиденко, д. 149. Имущество принадлежит должнику – Хомяковой Елене Мухамедовне, реализуется в рамках исполнительного производства от 8 июля 2015 г. № 3926/15/09015-ИП на основании постановления судебного пристава-исполнителя Межрайонного отдела по ИОИП УФССП России по КЧР о снижении цены переданного на реализацию имущества на 15 % от 21 сентября 2016 г. Имущество имеет обременение по договору об ипотеке (залоге недвижимости).

Мин. нач. общая цена: 4 615 840 (четыре миллиона шестьсот пятнадцать тысяч восемьсот сорок) руб.

Сумма задатка: 230 000 (двести тридцать тысяч) руб.

Шаг аукциона (величина повышения начальной цены): 230 000 (двести тридцать тысяч) руб.

Лот № 2: Пруд, пл. общая зеркало пруда 20 000 кв.м, инвентарный номер: 201, литер 1 и земельный участок, категория земель: земли сельскохозяйственного назначения – для ведения рыбного хозяйства, пл. 50 000 кв.м, кадастровый номер: 09:02:0011101:3, расположенные по адресу: КЧР, Прикубанский район, примерно в 2,5 км по направлению на юг от п. Майский. Имущество принадлежит должнику – ООО «Чинара», реализуется в рамках исполнительного производства от 18 мая 2016 г. № 2043/16/09015-ИП на основании постановления судебного пристава-исполнителя Межрайонного отдела по ИОИП УФССП России по КЧР о передаче арестованного имущества на торги от 20 сентября 2016 г. Имущество имеет обременение по договору об ипотеке (залоге недвижимости).

Мин. нач. общая цена: 1 752 000 (один миллион семьсот пятьдесят две тысячи) руб.

Сумма задатка: 85 000 (восемьдесят пять тысяч) руб.

Шаг аукциона (величина повышения начальной цены): 85 000 (восемьдесят пять тысяч) руб.

Лот № 3: Коровник, пл. общая 1155,5 кв.м, инвентарный номер: 91:203:002:000000020, литер А, этажность 1; навес, пл. общая 816,3 кв.м, инвентарный номер: 91:203:002:000000020, литер Б; силосная яма, емкость – 3000 тонн, инвентарный номер: 91:203:002:000000020, литер В и земельный участок, категория земель: земли населенных пунктов – под строительство коровника, пл. 52154 кв.м, кадастровый номер: 09:01:0061501:2, расположенные по адресу: КЧР, Адыге – Хабльский район, примерно в 1 км по направлению на северо-запад от центральной усадьбы СПК Эркин-Шахарский. Имущество принадлежит должнику – СПК «Вега», реализуется в рамках исполнительного производства от 16 марта 2016 г. № 800/16/09015-ИП на основании постановления судебного пристава-исполнителя Межрайонного отдела по ИОИП УФССП России по КЧР о передаче арестованного имущества на торги от 7 сентября 2016 г. Имущество имеет обременение по договору об ипотеке (залоге недвижимости).

Мин. нач. общая цена: 4 488 000 (четыре миллиона четыреста восемьдесят восемь тысяч) руб.

Сумма задатка: 220 000 (двести двадцать тысяч) руб.

Шаг аукциона (величина повышения начальной цены): 220 000 (двести двадцать тысяч) руб.

Торги проводятся в форме аукциона, открытого по составу участников и открытого по форме подачи предложений по цене.

Прием заявок осуществляется в рабочие дни с 9-00 до 17-00 (перерыв с 13-00 до 14-00) по московскому времени начиная со дня выхода объявления по адресу: КЧР, г. Черкесск, ул. Кавказская, 19, каб. 303.

Срок окончания приема заявок – 8 ноября 2016 года.

Дата и место определения участников торгов (подведение итогов приема заявок) – 16 ноября 2016 года в 10-00 по московскому времени по адресу: КЧР, г. Черкесск, ул. Кавказская, 19, каб. 303.

Аукцион состоится 21 ноября 2016 года в 15-00 по московскому времени по адресу: КЧР, г.Черкесск, ул. Кавказская 19, каб. 303.

К участию в аукционе допускаются юридические и физические лица, представившие в оговоренный в информационном сообщении срок, оформленные надлежащим образом следующие документы:

1. Заявку на участие в аукционе по установленной форме.

2. Платежный документ с отметкой банка об исполнении, подтверждающий внесение претендентом задатка в счет обеспечения оплаты приобретаемого имущества в соответствии с договором о задатке, заключаемым с Организатором торгов (продавцом) до перечисления денежных средств. Задаток вносится одним платежом на счет Территориального управления Федерального агентства по управлению государственным имуществом в Карачаево-Черкесской Республике. Почтовый/юридический адрес: КЧР, г. Черкесск, ул. Кавказская, 19. ИНН 0917014364, КПП 091701001, ОГРН 1090917001120, ОКПО 70899060, ОКТМО 91701000001, БИК 049133001 р/сч 40302810800001000016 в Отделении - НБ КЧР Банка России, УФК по КЧР (ТУ Росимущества в Карачаево-Черкесской Республике, л/с 0579А18330).

Задаток должен быть перечислен не позднее последнего дня приема заявок, а именно 8 ноября 2016 года и поступить на указанный счет не позднее 10 ноября 2016 года.

3. Опись представленных документов, подписанную претендентом или его уполномоченным представителем, в двух экземплярах.

4. Надлежащим образом оформленную доверенность на лицо, имеющее право действовать от имени претендента, если заявка подается представителем претендента.

5. Сведения о банковских реквизитах, на которые могут быть перечислены (возвращены) суммы задатков, в случаях, предусмотренных действующим законодательством и настоящим информационным сообщением.

Физические лица дополнительно представляют копию паспорта, копию свидетельства о присвоении ИНН и нотариально заверенное согласие супруга на приобретение имущества.

Юридические лица дополнительно представляют:

1. Нотариально заверенные копии учредительных документов, свидетельства о государственной регистрации юридического лица, свидетельства о государственной регистрации изменений учредительных документов. Иностранные юридические лица также представляют нотариально заверенные копии учредительных документов и выписки из торгового реестра страны происхождения или иного эквивалентного доказательства юридического статуса.

2. Надлежащим образом оформленные и заверенные документы, подтверждающие полномочия органов управления и должностных лиц претендента.

3. Надлежащим образом оформленное письменное решение соответствующего органа управления претендента о приобретении указанного имущества, в случае если это предусмотрено учредительными документами претендента и законодательством страны, в которой зарегистрирован претендент, подписанное уполномоченными лицами соответствующего органа управления с проставлением печати юридического лица, либо нотариально заверенные копии решения органа управления претендента или выписки из него.

4. Копию бухгалтерского баланса на последнюю отчетную дату, с отметкой налогового органа.

5. Выписку из ЕГРЮЛ (ЕГРИП для индивидуальных предпринимателей).

Указанные документы в части их оформления и содержания должны соответствовать требованиям законодательства РФ.

Иностранные физические и юридические лица допускаются к участию в аукционе с соблюдением требований, установленных законодательством РФ. Документы, представляемые иностранными лицами, должны быть легализованы в установленном порядке и иметь нотариально заверенный перевод на русский язык.

Документы, содержащие помарки, подчистки, исправления и т. п., не рассматриваются. Одно лицо имеет право подать только одну заявку.

Заявки подаются, начиная с опубликованной даты начала приема заявок до даты окончания приема заявок, указанной в настоящем информационном сообщении, путем вручения их лицу, уполномоченному Организатором торгов (продавцом) на прием заявок.

Заявки, поступившие после истечения срока приема заявок, указанного в информационном сообщении, либо представленные без вышеперечисленных документов, либо поданные лицом, не уполномоченным претендентом на осуществление таких действий, Организатором торгов (продавцом) не принимаются.

Претендент не допускается к участию в аукционе, если:

претендент не может быть покупателем в соответствии с законодательством РФ;

представленные документы оформлены с нарушением требований законодательства РФ и порядка, установленного в настоящем информационном сообщении;

не подтверждено поступление в установленный срок задатка на счет, указанный в договоре о задатке.

В иных случаях, установленных действующим законодательством.

Победителем аукциона признается участник, предложивший наиболее высокую цену за продаваемое имущество. В день проведения аукциона с победителем торгов подписывается протокол о результатах торгов.

Оплата приобретаемого имущества производится в течение пяти дней с даты подписания протокола о результатах торгов.

Сумма задатка, внесенного победителем торгов, засчитывается в счет исполнения обязательств по оплате приобретенного имущества.

При отказе от подписания протокола о результатах торгов и невнесении денежных средств в счет оплаты приобретенного имущества задаток победителю торгов не возвращается.

В течение пяти дней с момента внесения покупной цены лицом, выигравшим торги по реализации заложенного имущества Организатор торгов (продавец) заключает с ним договор купли-продажи.

Право собственности на имущество переходит к покупателю в порядке, установленном законодательством РФ. Право собственности на приобретенное имущество оформляется покупателем самостоятельно и за собственный счет.

В случае если заявитель не будет допущен к участию в торгах, Организатор торгов (продавец) обязуется возвратить сумму внесенного заявителем задатка в течение 5 (пяти) рабочих дней с даты оформления комиссией по проведению торгов протокола окончания приема и регистрации заявок на участие в торгах.

В случае если заявитель участвовал в торгах, но не выиграл их, Организатор торгов (продавец) обязуется возвратить сумму внесенного заявителем задатка в течение 5 (пяти) рабочих дней со дня подписания протокола о результатах торгов, имеющего силу договора купли – продажи имущества.

В случае отзыва заявителем заявки на участие в торгах до момента приобретения им статуса участника торгов Организатор торгов (продавец) обязуется возвратить сумму внесенного заявителем задатка в течение 5 (пяти) рабочих дней со дня поступления организатору торгов от заявителя уведомления об отзыве заявки.

В случае признания торгов несостоявшимися, Организатор торгов (продавец) обязуется возвратить сумму внесенного заявителем задатка в течение 5 (пяти) рабочих дней со дня принятия комиссией по проведению торгов решения об объявлении торгов несостоявшимися.

В случае отмены торгов по продаже имущества Организатор торгов (продавец) возвращает сумму внесенного заявителем задатка в течение 5 (пяти) рабочих дней со дня принятия комиссией по проведению торгов решения об отмене торгов.

В случае если заявителю было отказано в принятии заявки на участие в торгах Организатор торгов (продавец) обязуется возвратить задаток в течение 5 (пяти) рабочих дней с даты отказа в принятии заявки проставленной организатором торгов на описи представленных заявителем документов.

Организатор торгов (продавец) объявляет торги несостоявшимися, если: 1) заявки на участие в торгах подали менее двух лиц; 2) на торги не явились участники торгов либо явился один участник торгов; 3) из явившихся участников торгов не сделал надбавки к начальной цене имущества; 4) лицо, выигравшее торги, в течение пяти дней со дня проведения торгов не оплатило стоимость имущества в полном объеме.

В соответствии с п. 5 ст. 449 ГК РФ в публичных торгах не могут участвовать должник, организации, на которые возложены оценка и реализация имущества должника, и работники указанных организаций, должностные лица органов государственной власти, органов местного самоуправления, чье участие в торгах может оказать влияние на условия и результаты торгов, а также члены семей соответствующих физических лиц.

Организатор торгов (продавец) оставляет за собой право снять выставленное имущество с торгов по указанию судебного пристава-исполнителя.

Настоящее информационное сообщение является публичной офертой для заключения договора о задатке в соответствии со статьей 437 ГК РФ, а подача претендентом заявки и перечисление задатка акцептом такой оферты, после чего договор о задатке считается заключенным в письменной форме.

Информация о проведении настоящих торгов также размещается на официальном сайте РФ для размещения информации о проведении торгов – www.torgi.gov.ru и официальном сайте Организатора торгов (продавца) – www.tu09.rosim.ru.

Образцы документов (форма заявки на участие в торгах по продаже арестованного имущества, форма описи документов, форма протокола о результатах торгов по продаже арестованного имущества, форма договора купли – продажи арестованного имущества) размещены на официальном сайте РФ для размещения информации о проведении торгов – www.torgi.gov.ru и официальном сайте Организатора торгов (продавца) – www.tu09.rosim.ru.

Все вопросы, касающиеся проведения аукциона, но не нашедшие отражения в настоящем информационном сообщении, регулируются в соответствии с законодательством РФ.

Получить дополнительную информацию об имуществе и правилах проведения аукциона, ознакомиться с формой заявки, условиями договора о задатке, а также документацией, характеризующей предмет торгов, можно по адресу: КЧР, г. Черкесск, ул. Кавказская, 19, каб. 303, тел. 8(8782) 22-03-67.

СООБЩЕНИЕ

В «ДР». Официальная среда» № 23 (168) от 25.10.2016 г. опубликованы:

Постановление Правительство Карачаево-Черкесской Республики № 254 от 13.10.2016 г. «О Порядке предоставления субсидии на возмещение части затрат субъектов малого и среднего предпринимательства, связанных с уплатой процентов по кредитам, привлеченным в российских кредитных организациях»;

Постановление Правительство Карачаево-Черкесской Республики № 259 от 13.10.2016 г. «О внесении изменений в постановление Правительства Карачаево-Черкесской Республики от 12.07.2011 № 210 «Об утверждении Порядка распределения средств республиканского бюджета, предназначенных для обеспечения равной доступности услуг общественного транспорта для отдельных категорий граждан, в отношении которых оказание мер социальной поддержки относится к ведению Карачаево-Черкесской Республики»;

Постановление Главного управления по тарифам и ценам КЧР № 36 от 17.10.2016 г. «О внесении изменений в постановление Главного управления Карачаево-Черкесской Республики по тарифам и ценам от 27.08.2012 № 33 «Об утверждении нормативов потребления населением коммунальных услуг по электроснабжению при отсутствии приборов учета на территории Карачаево-Черкесской Республики».

Телефон отдела рекламы 26-36-34

РЕКЛАМА В НАШЕЙ ГАЗЕТЕ ВЫГОДНА ВАМ - ПОТОМУ ЧТО ОНА ЭФФЕКТИВНА!

РАЗНОЕ

◆Управление архитектуры, градостроительства и земельных отношений мэрии муниципального образования города Черкесска, информирует население о предстоящем предоставлении на праве аренды земельного участка из категории земель населенных пунктов, кадастровый номер 09:04:0101362:14, площадью 39700 кв. м, расположенного по адресу: г. Черкесск, ул. Демиденко, з/у № 220 «а», для ведения подсобного хозяйства.